

平成27年度事業報告書

社会福祉法人 親愛の里

住所：下伊那郡松川町生田 5015 番地

電話：0265-36-4058 FAX：0265-36-4925

E-mail：shin-ai@shin-ai1996.org

目 次	頁
1. 法人の沿革	1 ~ 6
2. 基本理念・職員の使命・人事ポリシー	7 ~ 9
3. 職員倫理綱領	10
 《事業報告》	
1. 概況	11
2. 会議の開催	11 ~ 13
3. 公益活動事業	13 ~ 14
4. 後援会	14
5. 施設整備・補助事業等	14
 《別紙》	
1. 第2期3か年計画等の進捗状況	別紙 1 ~ 2
2. あおぞら教室	別紙 3
3. まつかわこども福祉教室	別紙 4
4. 法人組織図	別紙 5
5. 事業所組織図	別紙 6
6. 障がい福祉サービス等一覧	別紙 7
7. マスコットキャラクター・親愛の里の歌等	別紙 8

法人の沿革

《運営の経過及び主な施設整備の状況》

期 日	内 容
平成 7 年 5 月	在宅障害児・者の生涯学習の場として、下伊那郡松川町で「あおぞら教室」を開始する。(毎月開催)
平成 8 年 4 月 1 日	自主運営：在宅障害者への援助・支援試行(1年間)
平成 8 年 7 月 1 日	社会福祉法人 親愛の里設立認可
平成 9 年 6 月 30 日	知的障害者更生施設 親愛の里松川竣工
平成 9 年 10 月 1 日	下伊那郡松川町に知的障害者更生施設 親愛の里松川開所 (定員 30 名 ショートステイ 4 名)
平成 10 年 4 月 1 日	社会福祉法人 親愛の里倫理綱領制定
平成 12 年 10 月 1 日	知的障害者更生施設 親愛の里松川増設 (定員 50 名)
平成 12 年 10 月 1 日	自動車総連・盟和産業労働組合より、親愛の里松川に車両寄贈 (ハイエース 10 人乗り)
平成 13 年 4 月 1 日	名古屋市中村区に精神障害者小規模作業所 ワークショップ虹開所 (定員 15 名)
平成 13 年 4 月 1 日	上伊那郡宮田村に障害者等共同作業所 宮田村福祉作業所開所 (宮田村委託事業)
平成 13 年 10 月 1 日	下伊那郡松川町に知的障害者デイサービス事業 松川町障害者デイサービスセンター親愛開所 (定員 8 名) (松川町委託事業)
平成 13 年 10 月 1 日	下伊那郡松川町に知的障害者地域援助事業(グループホーム) コーポ ヘルメス開所 (定員 7 名)
平成 14 年 10 月 5 日	松川町障害者デイサービスセンター親愛及びコーポ ヘルメス開所 1 周年記念式典開催
平成 15 年 4 月 1 日	措置制度から支援費制度への変更に伴い、指定施設事業者及び指定居宅支援事業者の指定を受ける。
平成 15 年 4 月 1 日	措置費制度から支援費制度への変更に伴い、コーポ ヘルメスの定員変更(6 名)
平成 15 年 10 月 1 日	名古屋市中村区に精神障害者地域生活支援センター 親愛の里そよかぜ開所
平成 15 年 11 月 1 日	あおぞら教室が通算 100 回となる。
平成 16 年 10 月 1 日	下伊那郡高森町に精神障害者通所授産施設 親愛の里紙ふうせん開所(定員 20 名)
平成 16 年 10 月 1 日	強度行動障害特別支援加算事業開始(親愛の里松川)
平成 16 年 10 月 31 日	あおぞら教室 100 回記念事業開催 中国大黄河雑技団及び JUZO 太鼓公演
平成 16 年 3 月 31 日	日本財団福祉車両助成による車両整備 親愛の里松川：リフト付ハイエース(10 人乗り)
平成 17 年 7 月 1 日	名古屋市中村区に精神障害者小規模作業所 ジョブサポート f(フォルテ)開所 (定員 15 名)

平成 17 年 7 月 1 日	名古屋市中村区に精神障害者地域生活援助事業(グループホーム) ぱれっとハウス開所 (定員 5 名)
平成 17 年 11 月 1 日	名古屋市中村区に精神障害者地域生活援助事業(グループホーム) アウエエテ開所 (定員 4 名)
平成 17 年 12 月 1 日	松川町内に自活訓練用家屋(3DK)を 1 棟借用
平成 18 年 4 月 1 日	障害者自立支援法施行
平成 18 年 6 月 14 日	宮田村に次世代育成支援事業として、宮田村つどいの広場を開所(宮田村委託事業)
平成 18 年 10 月 1 日	松川町障害者デイサービスセンター親愛が経過的デイサービスとして継続運営
平成 18 年 10 月 1 日	名古屋市熱田区家族会経営の、精神障害者小規模作業所 ハートランド森の経営受託に伴い、新たに熱田区に同作業所を設置
平成 18 年 10 月 1 日	精神障害者地域生活支援センター 親愛の里そよかぜが、中村・中川障害者地域生活支援センター(指定相談支援事業)及び精神障害者地域活動支援センター 親愛の里そよかぜ(型)として継続運営
平成 18 年 10 月 1 日	精神障害者小規模作業所 ジョブサポート f(フォルテ)及びワークショップ虹が、多機能型事業所 ジョブサポートフォルテとして継続運営 (定員：就労移行支援 6 名 / 就労継続支援(B 型)18 名 / 自立訓練(生活訓練)6 名) 主たる事業所：ジョブサポート フォルテ 従たる事業所：ワークショップ虹
平成 18 年 10 月 1 日	グループホーム ぱれっとハウス及びアウエエテが、共同生活援助・共同生活介護事業所 ぱれっとハウスとして事業運営 (共同住居：ぱれっとハウス・アウエエテ)
平成 18 年 10 月 1 日	熱田・港障害者地域生活支援センター(指定相談事業)を開始
平成 19 年 4 月 1 日	経過的デイサービス 松川町障害者デイサービスセンター親愛が多機能型事業所 ぽっとハート親愛として継続運営(定員：生活介護 6 名 / 自立訓練(生活訓練)14 名)
平成 19 年 4 月 1 日	グループホーム コーポヘルメスが共同生活援助・共同生活介護事業所 コーポヘルメスとして事業継続
平成 19 年 4 月 1 日	精神障害者小規模作業所 ハートランド森が、作業所型地域活動支援センター ハートランド森(型)として事業継続
平成 19 年 4 月 1 日	障害者等共同作業所 宮田村福祉作業所が、地域活動支援センター(型)として継続運営
平成 19 年 5 月 1 日	共同生活援助・共同生活介護事業所 コーポ原町を高森町下市田に開所 (定員 3 名)
平成 19 年 11 月 13 日	共同生活援助・共同生活介護事業所 コーポ原町改修工事竣工(12 月から定員 3 名 6 名に変更)
平成 20 年 1 月 31 日	多機能型事業所 ぽっとハート親愛増改築工事竣工 障害者自立支援対策特別対策事業：基盤整備事業 18,596,340 円 (特例交付金：18,000,000 円)
平成 20 年 1 月 31 日	コーポ宮坂及び障がい者サポートセンター親愛整備事業竣工 障害者自立支援対策特別対策事業：基盤整備事業 25,230,500 円 (県単補助金：5,000,000 円 特例交付金：4,500,000 円 日本財団助成金：6,100,000 円)
平成 21 年 3 月 31 日	日本財団福祉車両助成による車両整備 親愛の里松川：セレナ(8 人乗り)
平成 20 年 4 月 1 日	共同生活援助・共同生活介護事業所 コーポ宮坂を松川町元大島に開所 (定員 7 名)

平成 20 年 4 月 1 日	地域活動支援センター 宮田村福祉作業所(型)が自立訓練(生活訓練)事業所に移行し、名称が親愛の里シンフォニーとなる
平成 20 年 7 月 19 日	親愛の里松川設立 10 周年記念式典及び記念映画上映会を松川町中央公民館にて開催 映画：筆子・その愛～天使のピアノ～
平成 20 年 7 月 19 日	法人のマスコットキャラクター「親愛ちゃん」制定
平成 21 年 2 月 27 日	親愛の里松川新居住棟(自立訓練棟)竣工 障害者自立支援対策特別対策事業(基盤整備事業) 37,485,000 円 (特例交付金：18,000,000 円) 定員：7 名 建築面積：225.66 m ² (床面積：216.13 m ²) 構造：木造平屋造
平成 21 年 2 月 27 日	親愛の里紙ふうせん増築工事竣工 障害者自立支援対策特別対策事業(基盤整備事業) 17,430,000 円 (特例交付金：17,430,000 円) 増築面積：78.96 m ² 構造：鉄骨平屋造
平成 21 年 2 月 27 日	親愛の里シンフォニー改修工事竣工 障害者自立支援対策特別対策事業(基盤整備事業) 19,282,500 円 (特例交付金：18,000,000 円) 内容：喫茶店、台所、トイレ、外壁、作業室等の改修
平成 21 年 2 月 27 日	コーポヘルメス改修工事竣工 障害者自立支援対策特別対策事業(基盤整備事業) 1,800,000 円 (特例交付金：1,800,000 円) 内容：浴室の改修ほか
平成 21 年 4 月 1 日	精神障害者通所授産施設 親愛の里紙ふうせんが多機能型事業所に移行すると共に、多機能型事業所 ほっとハート親愛との事業統合を行い、新たに多機能型事業所 親愛の里紙ふうせん(定員 24 名)として継続運営 (主たる事業所 親愛の里紙ふうせん 定員：就労継続支援事業 6 名 / 就労継続支援(B 型)18 名 / 従たる事業所 ほっとハート親愛 定員：自立訓練(生活訓練)10 名 / 生活介護 10 名)
平成 21 年 5 月 24 日	親愛の里「輝いて生きよう」制定 作詞：加藤 孝正(理事長) 作・編曲：小寺 富士雄 うた：末岡 小百合 スミス紀美代
平成 21 年 8 月 1 日	下伊那郡松川町のコーポ宮坂内に行動援護事業所 障がい者サポートセンター親愛を併設開所
平成 21 年 10 月 1 日	多機能型事業所 親愛の里紙ふうせんが、多機能型事業所 親愛の里紙ふうせんと同ほっとハート親愛とに分かれ継続運営 多機能型事業所 親愛の里紙ふうせん 定員 24 名(就労継続支援事業 6 名 / 就労継続支援(B 型)18 名) 多機能型事業所 ほっとハート親愛 定員 20 名(自立訓練(生活訓練)10 名 / 生活介護 10 名)
平成 21 年 10 月 1 日	上伊那郡宮田村に親愛の里シンフォニーの従たる事業所として親愛の里夢工房を開所し、併せて自立訓練(生活訓練)事業所 親愛の里シンフォニーを多機能型事業所 親愛の里シンフォニー(定員 20)として継続運営
平成 21 年 10 月 1 日	知的障害者更生施設 親愛の里松川が新体系へ移行し、障害者支援施設 親愛の里松川として継続運営(生活介護事業 50 名)
平成 22 年 7 月 19 日	親愛の里音頭制定 作詞：関 潤子(職員) 作曲：小山 富弘 うた：利用者、職員有志 振付・太鼓：戸田 澄男
平成 22 年 9 月 30 日	親愛の里松川スプリンクラー設置工事 工事費総額：33,390,000 円 ... 松田・南信株式会社 飯田支店 設計監理費：997,500 円 ... 鈴木建築設計事務所 (社会福祉施設等耐震化等特別対策事業補助金 25,042,000 円)

平成 22 年 10 月 1 日	愛知県刈谷市に親愛の里保育園を開所 (定員 90 名) (宗教法人 大悟寺経営の庭松保育園を当法人に経営移管)
平成 23 年 3 月 27 日	親愛の里保育園歌 「希望に燃えて」制定 作詞：加藤 孝正 作曲・ピアノ：水村 さおり
平成 23 年 3 月 31 日	24 時間テレビチャリティー委員会による車両整備 親愛の里松川：リフト付エブリ(4人乗り)
平成 23 年 4 月 1 日	松川町南大柏団地内の自活訓練用家屋(3DK)を、ほっとハート親愛の活動場所に変更
平成 23 年 4 月 1 日	宮田村地域活動支援センターの施設長業務を宮田村から受託
平成 23 年 5 月 1 日	児童デイサービス エコール親愛を松川町に開所 (定員 10 名)
平成 24 年 3 月 1 日	松川町宗源原自治会内に、親愛の里松川利用者向け自活訓練用家屋(8LDK) 1 棟を借用
平成 24 年 3 月 31 日	コーポ宮田改修工事 工事総額：8,988,000 円 (補助金：4,490,000 円 (長野県)) 施工業者：石田建設株式会社 設計管理：鈴木建築線形事務所
平成 24 年 3 月 31 日	親愛の里松川厨房増築・改修工事 工事総額：13,020,000 円 (配分金：5,000,000 円 (長野県共同募金会)) 施工業者：株式会社 林材木店 設計管理：鈴木建築線形事務所
平成 24 年 3 月 31 日	日本財団福祉車両助成による車両整備 親愛の里松川：ステップワゴン(8人乗り) 親愛の里シンフォニー：ミニキャブ(2人乗り) 名古屋支援事業所：キャラバン(6人乗り)
平成 24 年 5 月 1 日	共同生活援助・共同生活介護事業所 コーポ宮田を上伊那郡宮田村に開所 (定員 4 名)
平成 24 年 9 月 21 日	障害者就労支援センター親愛竣工 施工業者：沢木建築 工事総額：23,625,000 円 補助金：7,500,000 円 (名古屋市)
平成 24 年 10 月 1 日	障害者就労支援センター 障害者就労支援センター親愛を名古屋市中村区に開所
平成 24 年 12 月 8 日	相談支援事業所 松川障がい者相談支援センターを松川町元大島に開所 (特定相談支援・障害児相談支援)
平成 24 年 12 月 21 日	中村・中川障害者地域生活支援センター(指定相談支援事業)及び精神障害者地域活動支援センター 親愛の里そよかぜ(型)が中村区豊国通へ移転。障害者就労支援センター親愛と併せて、名古屋支援事業所本部を開所。
平成 25 年 3 月 28 日	日本財団福祉車両助成による車両整備 親愛の里紙ふうせん：セレナ(8人乗り) ほっとハート親愛：キャラバン(車いす対応車(8人乗り))
平成 25 年 3 月 31 日	共同生活援助・共同生活介護事業所 コーポ宗源原竣工(定員 7 名) 施工業者：林材木店株式会社 設計管理：鈴木建築設計事務所 工事総額：14,154,000 円 補助金：5,000,000 円 (長野県)
平成 25 年 4 月 1 日	児童デイサービス エコール親愛が児童福祉法の放課後等デイサービスに事業変更

平成 25 年 7 月 22 日	親愛の里設立発起人会から車両の寄贈 親愛の里松川 ハイエース(10人乗り)
平成 25 年 8 月 1 日	多機能型事業所 親愛の里シンフォニー定員変更(就労継続支援 B 型 12 名、自立訓練(生活訓練)8 名。合計 20 名)
平成 25 年 10 月 1 日	多機能型事業所 ほっとハート親愛が自立訓練(生活訓練)を廃止し、生活介護事業所として継続運営(定員 20 名)
平成 25 年 10 月 1 日	多機能型事業所 親愛の里シンフォニーが就労継続支援 B 型事業所として継続運営(定員 20 名) 多機能型事業所 親愛の里夢工房を開設。生活介護事業 14 名、自立訓練(生活訓練)6 名、定員 20 名
平成 26 年 4 月 1 日	飯島町地域活動支援センターやすらぎ開所(指定管理)
平成 26 年 4 月 1 日	中村区障害者基幹相談支援センター開所 (名古屋市身体障害者福祉連合会と共同事業体による)
平成 26 年 4 月 1 日	熱田区障害者基幹相談支援センター開所 (名古屋市身体障害者福祉連合会と共同事業体による)
平成 26 年 4 月 1 日	南区障害者基幹相談支援センター開所 (福)名古屋キリスト教社会館、(福)ニコニハウスとコンソーシアムによる)
平成 26 年 4 月 1 日	名古屋市南区に地域活動支援センタークオーレ(型)開所
平成 26 年 4 月 1 日	親愛の里保育園一時保育事業開始 定員 10 名
平成 26 年 8 月 1 日	親愛の里保育園が寺横町から熊野町に移転改築開所 定員 90 名から 120 名に変更 一時保育事業 定員 10 名 病児・病後児保育事業 定員 4 名 子育て支援センター
平成 26 年 9 月 5 日	共同住居 ぱれっとハウス(共同生活援助)が中村区小鴨町へ移転、定員を 4 名に変更。併せて、共同住居 コーポ本陣を開設(定員 2 名)
平成 27 年 3 月 17 日	公益財団法人 日本財団福祉車両助成による車両整備 親愛の里シンフォニー: ステップワゴン(8人乗り)4WD
平成 27 年 4 月 1 日	松川町地域活動支援センターあすなる再開(業務委託)
平成 27 年 4 月 1 日	親愛の里保育園定員変更 120 名から 135 名に変更
平成 27 年 4 月 1 日	共同生活援助事業所 コーポヘルメス定員変更 31 名から 30 名に変更
平成 27 年 4 月 1 日	法人独自の公益事業開始 障がい者生涯学習 あおぞら教室 まつかわこども福祉教室“あいむ”

平成 27 年 6 月 1 日

熱田区障害者基幹相談支援センター・地域活動支援センター ハートランド森
が熱田区横田に移転する。

平成 28 年 2 月 17 日

公益財団法人 日本財団福祉車両助成による車両整備
親愛の里紙ふうせん：ステップワゴン（8 人乗り）2WD

基本理念

しあわせ 人権の保障と幸福を共に創る

社会福祉法人 親愛の里は、社会福祉法及び創設された障害者自立支援法の理念に従い、法人の理念を定め実践する。

職員の使命

1. 私たちは、人として尊ぶ。
2. 私たちは、私たち自身の人間性の向上に努め、健康で豊かな生活を創る。
3. 私たちは、利用者が地域等において、その人らしい生活を送ることができるよう支援する。
4. 私たちは、地域の社会資源として、地域とともに歩む。
5. 私たちは、福祉の未来を創る。

職員の使命の内容

1 私たちは、人として尊ぶ。

- (1) 利用者の自己選択と自己決定を最大限に尊重します。
- (2) 親子・兄弟等の「きずな」を大切にします。

2 私たちは、私たち自身の人間性の向上に努め、健康で豊かな生活を創る。

- (1) 研修・研究等を通じ絶えず研鑽を積みます。
- (2) 心身ともに健康で豊かな生活を創ります。

3 私たちは、利用者が地域等において、その人らしい生活を送ることができるよう支援する。

- (1) 利用者の生活の安心・安全を保障します。
- (2) 利用者が地域等において可能な限り自立(自律)した暮らしができるよう支援します。

4 私たちは、地域の社会資源として、地域とともに歩む。

- (1) 福祉臨床の考え方のもと、サテライト方式により、いつでも、どこでも必要なサービスを提供することをめざします。
- (2) 関係機関、他の法人・団体、個人等とネットワークを創り、地域の住民が豊かな

5 私たちは、福祉の未来を創る。

- (1) 進取の精神の下、この地域に合った福祉を創ります。
- (2) 利用者、家族、そして地域から学び、必要な福祉サービスを創ります。

人事ポリシー

社会福祉法人 親愛の里は、法人の理念の下に、法人が求めている職員像及び組織風土を明示するとともに、職員育成及び人事考課制度等について以下のとおり定め実践する。

1. 職員像

- (1) 人権意識の下に利用者のしあわせを共に見出すことのできる人
- (2) 創造力と問題意識を持ちそれを行動に移せる人
- (3) 地域に向かって利用者の自立(自律)支援ができる人
- (4) 倫理観を持ち、法人の倫理綱領を遵守できる人
- (5) 自己研鑽ができる人
- (6) 笑顔とあいさつが自然にできる人

2. 組織風土

- (1) 人権意識を基本とした言動のある組織風土
- (2) お互いに認め合い、チームワークの良い組織風土
- (3) 進取の気風を大切に、お互いに研鑽を積み、職員が育つ組織風土
- (4) 地域福祉の視点に立つことのできる組織風土
- (5) 利用者の輝きが私たちの輝きと感じられる組織風土

3. 職員育成

- (1) 法人は、理念に沿った職員を育成するために、別に定める職員研修・助成要綱により研修等を行う。
- (2) 法人は、職員の育成を目的に、別に定める公正かつ適切な人事考課制度を導入する。

4. 安全衛生

- (1) 法人は、職員の疾病等の予防及び業務上の事故の防止に努める。
- (2) 法人は、心身ともに安心・安全な職場環境づくりに努める。

5. 職員の福利厚生

- (1) 法人は、働きやすい職場づくりに努める。
- (2) 法人は、豊かでそして安心できる福利厚生の充実に努める。

平成 18 年 7 月 17 日制定

社会福祉法人 親愛の里職員倫理綱領

私たちは、採用時に社会福祉法人親愛の里の職員としてその設立の精神を重んじ、障害者の処遇に心を払い、誠実に職務を遂行し、進取の気風を忘れることなく福祉臨床の実践と研究に邁進し、豊かな施設福祉を創り上げることを誓った。

しかし、福祉施設では人権擁護に留意してもなお、その組織機構、建物構造、職員などから、人権侵害が行われ得ることが指摘されている。

日本国憲法には、世界の人権思想や歴史的な潮流を反映して基本的人権がうたわれており、近年では自由権や社会権に加え新しい人権の概念をも包含されるようになってきた。また、国民の人権や権利擁護への関心も近ごろとみに高まってきている。

障害福祉の分野に働く私たちが人権感覚をさらに豊かにしていくことは、地域社会と相互に密接な関係を持ちながら社会福祉事業を運営、発展させていくという法人設立の理念からも大切なことと考えられる。

私たちは、障害者の権利を特権として意味付ける考えとは一線を画し、施設として起こりがちとされる閉鎖的な姿勢、独善的な方針や支配的な援助、非科学的な態度などを排除することを確認する。

また、障害者は、障害について正しい理解を求める権利と必要な支援を受ける権利を持つことを改めて認識する。

全ての人は、人としての尊厳を有し、何人もそれが侵害されたり、軽んじられることのない施設福祉の実現に向けて、私たちは不断の努力を続ける必要がある。

ここに倫理綱領を定めて、私たちの規範とする。

1. 私たちは、管理的な立場からの行き過ぎた安全配慮や危険防止策で、利用者の自由を束縛しません。
2. 私たちは、性別を配慮して介護を行ないます。また、人の目のあるところで排泄などの介助をしません。食事、着衣など日常生活は、社会的常識を踏まえた援助をします。
3. 私たちは、いついかなる場合でも、肉体的な苦痛を処罰として与えません。また、無視、侮蔑、嘲笑、蔑称、放置などの精神的苦痛を与える言動をしません。
4. 私たちは、福祉臨床の立場から事例検討を重視し、強制的、画一的で安易な処置や対応を避け、個人の可能性や主体性を保障したサービスを提供します。
5. 私たちは、絶えず研鑽を積み、援助が学問的理論的な評価に耐え得るようにします。
6. 私たちは、安寧で豊かな生活を追及することから QOL の向上に努めます。
7. 私たち自身も、健康で豊かな充実した人生を共に創ります。

平成 27 年度事業報告

1. 概況

平成 8 年 7 月の法人認可から 20 年目を迎えた。今年度は、第 2 期 3 か年計画に沿って各種事業を実施した。

第 2 期 3 か年計画の初年度に当たる本年は、未実施のものもあるが、概ね計画実施に向けて着手することができた（別紙 1～2）。

人材確保・育成等については、次世代育成に向けた組織体制づくりを通じて、職位に応じた権限委譲と適正処遇に向けて給与規定を見直した。また、キャリアパスとリンクした研修計画の改善についても、年間研修計画と目標管理シートを作成し資質の向上に努めると共に、等級資格制度運営規程を人事考課とリンクするよう見直しに着手した。

コンプライアンスについては、就業規則の周知と共に、制裁規定の見直しと関係するガイドラインを整備した。また、職員処遇については、全職員を対象に「処遇加算」を新たに採り、給与の改善を図ることができた。

福祉サービスについては、重度の障がいのある人を対象としたグループホームの整備を申請すると共に、松川町地域活動支援センター（松川町委託事業）の再開及び新たに親愛の里紙ふうせんの分場整備に係る地元説明会を開催した。

資金管理については、今年度から税理士による外部監査を導入し、直接事業所に訪問し指導を受ける等、適正な資金管理に努めた。

第三者評価制度の導入に向けた準備としては、全利用者及び職員を対象とした「福祉サービス満足度調査（アンケート）」等を実施し、今後の福祉サービスの改善及び職員の就労環境の改善等に向けた一歩を踏み出すことができた。

地域貢献活動については、従来法人の自主事業として実施してきた「あおぞら教室」、「親愛の里福祉大会」及び今年度から松川町社会福祉協議会と連携した「まつかわこども福祉教室“あいう”」を新たに法人独自の公益事業として位置付け、各種事業を実施した。

なお、この 3 月に社会福祉法が改正され、社会福祉法人改革が具体的に進められることになる。今後も進取の精神の下、地域から信頼をされる社会福祉法人として、改革への対応と健全な経営に向けて一層取り組むものとする。

2. 会議の開催

▶ 理事会開催

- 第 94 回理事会：平成 27 年 5 月 24 日(日) 於 松川町中央公民館
議決事項等
第 1 号議案 平成 26 年度事業報告について
第 2 号議案 平成 26 年度決算報告について
第 3 号議案 就業規則(給与規程)の一部改定について
第 4 号議案 定款変更について
- 第 95 回理事会：平成 27 年 11 月 29 日(日) 於 親愛の里紙ふうせん
議決事項等
第 1 号議案 平成 27 年度第一次補正予算(案)について

- 第 2 号議案 就業規則の一部改定について
- 第 3 号議案 基本財産の処分について
- 第 4 号議案 定款変更について
- 第 96 回理事会：平成 28 年 1 月 23 日(土) 於 法人事務局
議決事項等
 - 第 1 号議案 今後の経営方針について
 - 第 2 号議案 平成 28 年度の組織体制について
 - 第 3 号議案 業務組織に関する規程(案)について
 - 第 4 号議案 制裁処分について
- 第 97 回理事会：平成 28 年 3 月 27 日(金) 於 親愛の里紙ふうせん
議決事項等
 - 第 1 号議案 平成 27 年度第二次補正予算(案)について
 - 第 2 号議案 平成 28 年度事業計画(案)について
 - 第 3 号議案 平成 28 年度予算(案)について
 - 第 4 号議案 就業規則(給与規程)の改正について
- ▶ 評議員会の開催
 - 第 47 回評議員会：平成 27 年 5 月 24 日(日) 於 松川町中央公民館
議決事項等
 - 第 1 号議案 平成 26 年度事業報告について
 - 第 2 号議案 平成 26 年度決算報告について
 - 第 3 号議案 就業規則(給与規程)の一部改定について
 - 第 4 号議案 定款変更について
 - 第 48 回評議員会：平成 27 年 11 月 29 日(日) 於 親愛の里紙ふうせん
議決事項等
 - 第 1 号議案 平成 27 年度第一次補正予算(案)について
 - 第 2 号議案 就業規則の一部改定について
 - 第 3 号議案 基本財産の処分について
 - 第 4 号議案 定款変更について
 - 第 49 回評議員会：平成 28 年 3 月 27 日(金) 於 親愛の里紙ふうせん
議決事項等
 - 第 1 号議案 平成 27 年度第二次補正予算(案)について
 - 第 2 号議案 平成 28 年度事業計画(案)について
 - 第 3 号議案 平成 28 年度予算(案)について
 - 第 4 号議案 就業規則(給与規程)の改正について
- ▶ 小委員会
 - 運営・建設委員会 ... 開催なし
 - 人事委員会 ... 正規職員の採用試験の開催(随時)
- ▶ 経営会議 ... 毎月開催
 - 参集範囲：理事長、所長、法人事務局次長等
- ▶ 法人等現況報告・検討会 ... 毎月開催
 - 参集範囲：理事長、所長、施設長、リーダー等中堅職員、法人事務局次長等
- ▶ 人事会議
 - 随時開催

- ▶ 法人事務局会議
 - 随時開催
- ▶ その他
 - リーダー会議(長野支援事業所) ... 経営改善に向けた取り組み及び研修

3. 公益活動事業

- ▶ あおぞら教室 ... 別紙 4
- ▶ まつかわこども福祉教室“あいむ” ... 別紙 5
- ▶ 第 8 回親愛の里福祉大会

4. 第 8 回親愛の里福祉大会

- ▶ 日時：平成 27 年 11 月 8 日(日) 午前 10 時から午後 4 時
- ▶ 会場：飯島町文化館
- ▶ 参加者：210 名(来賓 1・講師等：8 名、バザー 4 名、職員以外：57 名、職員 140 名)
- ▶ 大会総合テーマ

幸福になって欲しい人が今日もどこかにいる目指した福祉は、今ここにありますか？

《内容》

- ▶ 記念式典 ... 大会趣旨説明、永年勤続表彰
 - 職員表彰(勤続 10 年以上) 8 名
 - 法人・事業所事業計画等(第 1 期 3 か年計画の実施報告含む)
- ▶ 講演
 - 演題：親愛の里(法人)立ち上げの経過とサテライト事業について
 - 講師：理事長 加藤 孝正
- ▶ 事業所発表
 - 法人施設・事業所の開設から未来に向けて
- ▶ 特別講演
 - 演題：あきらめない心と支え合い
 - 講師：佐野 有美 氏
- ▶ ワークショップ
 - テーマ：NPO 法人活動の可能性
 - 講師：特定非営利法人 中部リサイクル運動市民の会 代表理事 永田 秀和 氏
 - テーマ：介助犬を通じて障がい者の社会参加を考える
 - 講師：社会福祉法人 日本介助犬協会 介助犬総合訓練センター シンシアの丘
訓練士 柴原 永佳 氏
- ▶ ポスターセッション
 - テーマ及び発表者
 - 自然体験や外遊びが子どもに与える影響について
～エコール親愛の存在意義～ エコール親愛 チーフ 関 秀之
 - 食育を通じて心身ともに健康な体を培う
親愛の里保育園 保育士 岡本 彩子
 - 強度行動障がい者への「生活棟での構造化支援」と「活動場面での自立課題」の提供
親愛の里松川 チーフ 西山 陽太
 - 児童書ワンダーを通じて考える障がいの理解

ハートランド森 生活支援員 倉地 恵子
クオーレ 生活支援員 浅野 ともえ
「虹色ハーモニー」プロジェクトを通じて考える地域と福祉
ワークショップ虹 星野 詩織
プロに学び、技術向上をめざす～民活事業の取り組み～
親愛の里シンフォニー チーフ 伊藤 理恵、宮澤 郁子
当事者活動の展望～レタドールの活動を通じて～
レタドール 橘樹 敦 氏 他1名
親愛の里そよかぜ 小林 里子
障がいと異文化の交流と相互理解について
クオーレ 伊藤 翔
熱田区障害者基幹相談支援センター 鬼頭 里佳
親愛の里そよかぜ 瀬川 輝美
社会の窓口 ほっとハート親愛
ほっとハート親愛 チーフ 関 潤子
みなみ家族会の取り組みから見える家族会のあり方
みなみ家族会会長 原 和美 氏
南区障害者基幹相談支援センター リーダー 北野 容子
精神科病院から地域移行について
中村区障害者基幹相談支援センター チーフ 松岡 拓郎

5. 後援会

- ▶ 設立：平成 17 年 9 月 22 日
- ▶ 役員：18 名
 - 会長 1 名
 - 副会長 2 名
 - 事務局長 1 名
 - 幹事：12 名
 - 監事：2 名

6. 施設整備等

なし

7. 公用車等の整備等

(円)

車種等	補助団体等	事業費総額	補助金額	備考
ステップワゴン(8人乗り)2WD (配置先：親愛の里紙ふうせん)	公益財団法人 日本財団	1,575,000	1,260,000	納車：H28.2.17

《第2期3か年計画(H27～H29)及び関係する単年度重点目標の進捗状況》

▶ 人材		具体的な取り組み
人材の確保・育成	1. 人材確保・育成制度の改善 キャリアパスとリンクした研修制度の改善 国家資格等取得に向けた制度の改善 人事考課制度の改善	<ul style="list-style-type: none"> ▶ 年間研修計画(別表)及び個人研修計画(目標管理シート)の実施 ▶ 資格取得助成要綱の補助金上限の見直し着手 ▶ 等級資格制度運用規程の見直し着手 ▶ ストレスチェック制度に係る研修及びメンタルチェックの実施、心の健康づくり計画案の作成 ▶ カウンセリングルーム「GIFT」の共同運営(長野支援事業所)
	2. 雇用形態に応じた職務内容と適正処遇に向けての改善 職務内容の見直し 有資格者に対する処遇の改善	<ul style="list-style-type: none"> ▶ パート職員の職責等を勘案した時給の見直し ▶ H28年度組織体制に向けて職位に応じた権限の委譲と適正処遇に向けた給与規定の見直し実施 ▶ H28年度組織体制に向けて国家資格取得を配慮した人事異動(管理職への登用)
	3. 基本理念、倫理綱領等の周知とコンプライアンス(法令遵守)の徹底	<ul style="list-style-type: none"> ▶ 新任職員研修 ▶ 就業規則の周知及び一部改定(制裁処分規定の見直し及びガイドラインの整備)
▶ 福祉サービス		具体的な取り組み
福祉サービスの充実・整備	1. 相談支援事業の整備、充実	<ul style="list-style-type: none"> ▶ 相談支援専門員の専任化の検討(長野支援事業所)
	2. 新規事業所の整備 グループホーム(3か所) ● グループホーム(2か所) ● 重症心身障がい等のグループホーム(1か所) 日中活動系事業所(1か所)	<ul style="list-style-type: none"> ▶ グループホームの整備に係る用地交渉中 ▶ 重症心身障がい者等のグループホーム整備補助金申請(国) ▶ H27年度松川町地域活動支援センターの運営再開(松川町委託事業) ▶ 親愛の里紙ふうせんの分場物件の確保と地元説明会の実施(高森町下市田区)
	3. 成年後見制度の利用促進	<ul style="list-style-type: none"> ▶ 未実施
	4. 苦情解決及び虐待防止体制の充実	<ul style="list-style-type: none"> ▶ アンケートを基にした各種研修の実施 ▶ 虐待防止体制の見直し

	5. 防災体制等の充実	<ul style="list-style-type: none"> ▶ 各種防災訓練の実施 ▶ グループホーム及び通所系事業所における地域応援協定については未実施 ▶ エリア全体に係る大規模災害における体制づくりについては未実施
▶ 経営資金		具体的な取り組み
適正な資金管理	1. 経営診断の実施	▶ 未実施
	2. 将来の施設改修等に向けた引当金の確保	▶ 未実施
	3. 外部監査制度の導入	▶ H27年度税理士による外部監査の導入
▶ 理事会の機能強化		具体的な取り組み
理事会の機能強化	1. 理事の役割の見直し	▶ H29年度に向けて役員、評議員の体制を見直す（担当理事制を検討中）... 社会福祉法改正
	2. 第三者評価の導入準備	<ul style="list-style-type: none"> ▶ H27年度福祉サービスに係る満足度調査（アンケート）実施（全利用者・職員） ▶ 評価項目の自己点検着手 ▶ マニュアル等の見直しに着手
	3. 当事者参加による法人経営への取り組み	▶ 未実施
	4. 地域貢献の検討（公益事業の実施）	<ul style="list-style-type: none"> ▶ あおぞら教室及びまつかわこども福祉教室を地域貢献活動（法人独自の公益事業）として実施（H27年度～） ▶ 第8回親愛の里福祉大会開催

平成27年度長野支援事業所研修会実施報告

＜職域共通研修＞

研修名	月 日	内 容	講 師	参加者数
虐待防止研修	①8月12日（水） ②9月10日（木） ③9月14日（月） ④9月19日（土） ⑤9月28日（月） ⑥10月7日（水）	法人の虐待アンケートを活用したグループワーク	宮下常務理事 事業所リーダー	128名
交通安全研修	①8月25日（火） ②8月26日（水）	法人契約会社による統計を交えた講義	あいおいニッセイ同和損保	115名
感染症対策研修	①11月4日（水） ②11月5日（木） ③11月30日（月）	感染症の対策、対応、知識	飯田病院 感染症対策室 永松さゆり氏	130名
メンタルヘルス研修	①2月10日（水） ②2月16日（火） ③2月18日（木）	セルフチェックシートを活用し自分の特徴を理解する	ジェイアイシー長野 今村氏 法人事務局	130名

＜支援技術向上講座＞

研修名	月 日	内 容	講 師	参加者数
基本的な介助・支援について	8月19日（水）	移乗等の介護技術について	介護のからね 平澤文子 氏	23名
緊急時の対応について	9月15日（火）	AED、心肺蘇生、打撲、出血、やけど等について てんかんについて	高森消防署員 宮崎澄子看護師	29名
薬について	1月15日（金）	薬の効能、効果、医師との連携について	囑託医 三浦直久 氏	21名
障害特性について	2月4日（木）	発達障害を中心とした障害特性について	臨床心理士 清水多加志 氏	45名

＜職域研修＞

研修名	月 日	内 容	講 師	参加者数
指導的職員交流研修	7月28日（火）	課題の掘り起こし ・人材育成 ・個別支援計画 ・組織・仕組み	参加者	9名
中堅職員企画研修	①6月19日（金） ②9月25日（金） ③3月3日（木）	職員交流、情報交換、課題掘り起こし等グループワーク	参加者	15名 ～19名
新任職員研修	①4月9日（木） ②4月16日（木）	法人、労務、制度等について	宮下常務理事、宮下事務員、畔上L、藤沢L、滝沢C、島崎C	17名
事業所見学研修	①7月14日（火） ②9月8日（火） ③11月12日（木）	各事業所の見学	各事業所担当者	34名

※ 名古屋支援事業所では、別途職位、経験年数別に研修を実施した。

平成27年度あおぞら教室実施状況一覧（地域公益事業）

(単位:人)

通算回数	実施日(曜日)	内 容	場 所	参加者数	講師等	スタッフ	備考 (合計)
第205回	4月25日(土)	囲碁ボール	あすなる	1	1	2	4
第206回	5月23日(土)	飯田線に乗って飯田市立動物園に行こう	飯田市立動物園	4	0	4	8
第207回	6月27日(土)	カラオケ大会	デビュー(高森町)	8	0	5	13
第208回	7月25日(土)	流しそうめん	やすらぎ	32	0	8	40
第209回	8月22日(土)	パーベキュー	桑原キャップ場(中川村)	6	0	4	10
第210回	9月26日(土)	おやつ作り	ふれあい工房まつかわ	6	1	3	10
第211回	10月24日(土)	秋を探して	部奈地区(松川町)	8	0	3	11
第212回	11月28日(土)	絵手紙を描こう(年賀状づくり)	あすなる	8	1	4	13
第213回	12月26日(土)	クリスマス会	あすなる	13	0	6	19
第214回	1月30日(土)	書初め	あすなる	6	3	1	10
第215回	2月27日(土)	料理教室	ふれあい工房まつかわ	6	1	3	10
第216回	3月26日(土)	座談会	あすなる	5	1	2	8
合 計				103	8	45	156

主管事業所：松川町地域活動支援センター あすなる

平成 27 年度まつかわこども福祉教室 “ あいむ ” 事業報告書

期 日	事 業 名	内 容 等	参加者				備 考
			児童	Vr.等	スタ ッフ	計	
5/31(日)	・開講式 ・ぼくらは街のたんけん隊	・“ あいむ ” の活動を学びましょう。 ・障がいのある人の視点で車いすに乗って私たちの街を歩いてみよう。	7	-	4	11	於 松川町社会福祉協議会等
7/18(土)	料理教室	障がいのある方と一緒に料理を作りましょう。 講師：管理栄養士 三浦 京子氏	8	1	6	15	於 ふれあい工房
9/26(土)	自然とふれあおう	里山の小八郎岳から松川町等を眺めてみよう。 ガイド：笹川 良子氏	4	1	3	8	於 小八郎岳
10/18(日)	松川町ふれあい広場	味の広場出店 (れんげつつじの会の皆さんと一緒に参加)	9	-	6	15	於 名子原体育館前庭
11/3(火) 祝日	ボランティア体験ツアー (東京ディズニーランド)	障がいがあっても楽しむことができるアトラクションや設備、係り方を体験しよう。(オープン参加) 当事者 2 名参加	13	2	4	19	於 千葉県浦安市
1/23(土)	盲導犬を知ろう	中部盲導犬協会(名古屋市)の見学と目の不自由な人の暮らしを考えてみましょう。(オープン参加)	11	-	2	13	於 愛知県名古屋市
2/13(土)	・地球を歩こう ・閉講式	・町内で生活をしている外国の方からお話を聞いたり、交流したりしましょう。 講師：親愛の里松川 生活支援員 勝野 友美氏 ・一年の振り返りをします。	8	1	4	13	於 松川町社会福祉協議会
	7 事業		60	5	29	94	

主管事業所：松川町地域活動支援センター あすなろ

平成 27 年度社会福祉法人親愛の里法人組織図

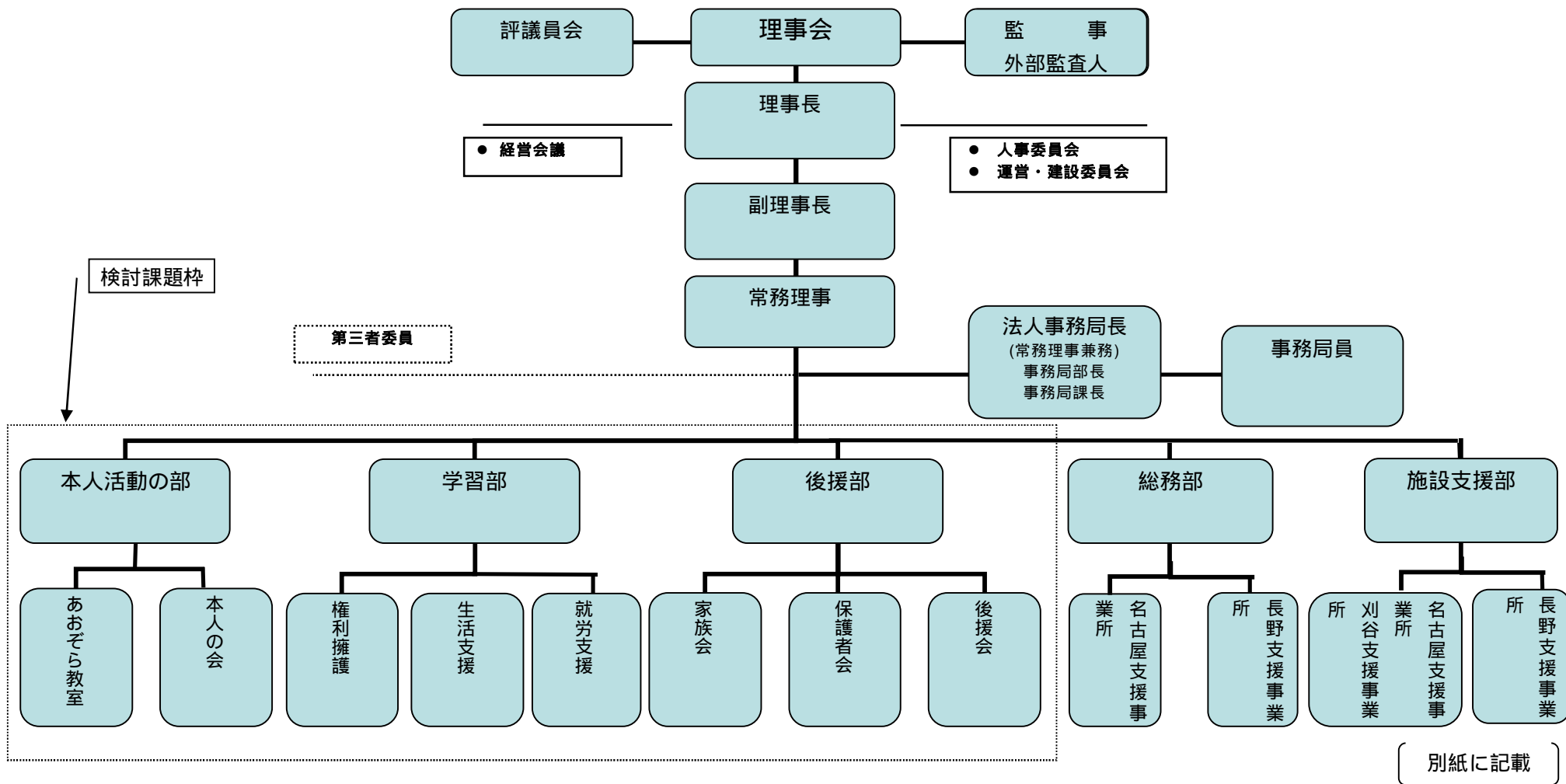

基本理念：人権の保障と幸福を共に創る しあわせ

社会福祉法人 親愛の里 障がい福祉サービス施設・事業所一覧

平成 28 年 3 月

《長野支援事業所》

居住系サービス

種 別 等	名 称	事業及び定員等	役割・説明
障害者支援施設	親愛の里松川（松川町）	定員：50名 / ショートステイ：4名 施設入所支援：50名 生活介護事業：50名	H9.10.1 開所 H21.10.1 新体系移行 3 障がい対象 重度障がい者支援 / 高齢知的障がい者支援 / 地域生活移行支援 / 在宅支援等
共同生活援助事業所	コーポヘルメス	定員：30名	住まいの場の提供
	コーポヘルメス（松川町）	7名	H13.10.1 開所
	コーポ原町（高森町）	6名	H19.5.1 開所
	コーポ宮坂（松川町）	6名	H20.4.1 開所
	コーポ宮田（宮田村）	4名	H24.4.1 開所
	コーポ宗源原（松川町）	7名	H25.7.1 開所

日中活動系サービス

生活介護事業所	ほっとハート親愛（松川町）	定員：20名	H13.10.1 開所 日中活動の場の提供
就労継続支援 B 型事業所	親愛の里シンフォニー（宮田村）	定員：20名	平成 13.4.1 開所 日中活動の場の提供

多機能型事業所	親愛の里紙ふうせん（高森町）	定員：36名 就労移行支援事業 6名 就労継続支援 B 型事業 30名	H16.10.1 開所 日中活動の場の提供
多機能型事業所	親愛の里夢工房（宮田村）	生活介護事業 14名 自立訓練（生活訓練）事業 6名	H25.10.1 開所 日中活動の提供
地域活動支援センター	松川町地域活動支援センター（松川町）	型	H22.4.1 松川町委託事業 H26.4.1 閉鎖 H27.4.1 再開（松川町委託事業） 日中活動の場の提供
地域活動支援センター	飯島町障がい者地域活動支援センターやすらぎ（飯島町）	型	H26.4.1 飯島町指定管理事業 日中活動の場の提供

障害児通所支援(児童福祉法)

放課後等デイサービス	エコール親愛（松川町）	定員：10名	H23.5.1 開所 発達障がい児等の放課後支援等
------------	-------------	--------	------------------------------

訪問系サービス

居宅介護事業所	障がい者サポートセンター親愛（松川町）	行動援護事業	H21.8.1 開所
---------	---------------------	--------	------------

特定相談支援事業

相談支援事業所	松川障がい者相談支援センター（松川町）	特定相談支援・障害児相談支援事業	H24.12.8 指定
---------	---------------------	------------------	-------------

《名古屋支援事業所》

居住系サービス

種別等	名称	事業及び定員等	役割・説明
共同生活援助事業所	ぱれっとハウス	定員：14名	住まいの場の提供
	ぱれっとハウス（中村区）	6名	H17.7.1 開所
	アウエエテ（中村区）	6名	H17.11.1 開所
	コーポ本陣（中村区）	2名	H26.8.1 開所

日中活動系サービス

多機能型事業所	ワークショップ虹（中村区）	定員：28名 自立訓練(生活訓練)事業 10名 就労継続支援B型事業 18名	H13.10.1 開所 日中活動の場の提供
多機能型事業所	ジョブサポートフォルテ（中村区）	定員：25名 就労移行支援事業 6名 就労継続支援B型事業 19名	H17.10.1 開所 日中活動の場の提供
地域活動支援センター	親愛の里そよかぜ（中村区）	型	H15.10.1 開所 日中活動の場の提供
地域活動支援センター	ハートランド森（熱田区）	型	H18.10.1 経営移管 日中活動の場の提供
地域活動支援センター	クォーレ（南区）	型	H26.4.1 開所 日中活動の場の提供

一般相談支援事業

相談支援事業	中村区障害者基幹相談支援センター（中村区）	一般／特定／障害児相談支援事業	H15.10.1 開所 H26.4 月変更
相談支援事業	熱田区障害者基幹相談支援センター（熱田区）	一般／特定／障害児相談支援事業	H18.10.1 開所 H26.4 月変更
相談支援事業	南区障害者基幹相談支援センター（南区）	一般／特定／障害児相談支援事業	H26.4.1 開所

就労支援センター(公益事業)

障害者就労支援センター	障害者就労支援センター親愛（中村区）	就労・生活支援事業	H24.10.1 開所
-------------	--------------------	-----------	-------------

《刈谷支援事業所》

種別等	名称	事業及び定員等	役割・説明
保育所	親愛の里保育園（刈谷市） 一時保育事業 病児・病後児保育事業 子育て支援センター	定員：135 名 定員：10 名 定員：4 名	H22.10.1 開所(経営移管) H26.4.1 開所 H26.8.1 開所 H26.8.1 開所

《今年度の新規事業等》

- 平成 27 年 4 月 松川町地域活動支援センター（型）運営再開（松川町委託事業）
- 平成 27 年 4 月 親愛の里保育園定員変更 120 名 135 名
- 平成 27 年 4 月 コーポヘルメス定員変更 31 名 30 名
- 平成 27 年 4 月 ぱれっとハウス定員変更 12 名 14 名
- 平成 27 年 4 月 公益事業実施：おおぞら教室／まつかわこども福祉教室“あいむ”
- 平成 27 年 6 月 熱田区障害者基幹相談支援センター・地域活動支援センター ハートランド森移転

平成27年度福祉サービス数及び定員一覧

平成28年3月31日

区分	福祉サービス	長野支援事業所	定員	名古屋支援事業所	定員	刈谷支援事業所	定員	合計	
								サービス数	定員
居住系サービス	障害者支援施設	1	50	0		0		1	50
	共同生活援助事業 (グループホーム)	5	30	3	14	0		8	44
	ショートステイ	1	4	0		0		1	4
	(小計)	7	84	3	14	0	0	10	98
日中活動系サービス	生活介護事業	2	34	0		0		2	34
	就労継続支援B型事業	2	50	2	37	0		4	87
	就労移行支援事業	1	6	1	6	0		2	12
	生活訓練事業	1	6	1	10	0		2	16
	地域活動支援センター (型)	0		3	60	0		3	60
	地域活動支援センター (型)	2	20	0	0	0		2	20
	(小計)	8	116	7	113	0	0	15	229
訪問系サービス	居宅介護事業 (行動援助事業)	1	9	0		0		1	9
								0	0
	(小計)	1	9	0	0	0	0	1	9
障害児通所支援	放課後等デイサービス	1	10	0		0		1	10
	タイムケア	1		0		0		1	0
								0	0
	(小計)	2	10	0	0	0	0	2	10
相談支援事業	障害者基幹相談支援センター	0		3		0		3	0
	特定相談支援センター	1		0		0		1	0
								0	0
	(小計)	1	0	3	0	0	0	4	0
業(公益事業) 就労支援事業	障害者就労支援センター	0		1		0		1	0
								0	0
	(小計)	0	0	1	0	0	0	1	0
保育所等	保育所	0		0		1	135	1	135
	一時保育事業	0		0		1	10	1	10
	病児・病後児保育	0		0		1	4	1	4
	子育て支援センター	0		0		1		1	0
	(小計)	0	0	0	0	4	149	4	149
合計		19	219	14	127	4	149	37	495

公益事業(法人)：親愛の里福祉大会、あおぞら教室、まつかわこども福祉教室

(福) 親愛の里

《マスコットキャラクター》



私の名前は「親愛ちゃん」です。
2つのハートは、私とあなたの心を表し、
顔と体は親愛のイニシャル「S」で形作られ、
前進しようとする姿は、自立への願いと希望
を表しています。

(平成21年7月19日制定)

《親愛の里の歌》

親愛の里 輝いて生きよう

作詞：加藤 孝正（初代理事長） 作・編曲：小寺 富士雄 うた：末岡 小百合 スミス紀美代

- | | |
|--|---|
| <p>1. 国に名だたる 南アルプス
青く色なす 親愛の里
親の思いを あの峰に見て
幸せ灯す 住みかあり</p> | <p>2. 西に開けき 松川の里
恵を分かち 天竜の流れ
君の涙を 大地にかえし
親愛やどす 住みかあり</p> |
| <p>3. はるけき尾張の 沃野につづく
歴史連なる 美濃の山々
君の希望は 峠を越えて
喜び合える 住みかあり</p> | <p>4. あおぞらのもと 清らかに
友の中で 友とであい
自立の道を 共に進まん
夢を育てる 住みかあり</p> |
| <p>5. 大地に生まれ 大地に立って
地域と共に 地域に暮らし
親の人々の 愛をはぐくみ
共に福祉を 創らん</p> | |

親愛の里「輝いて生きよう」の制作にあたり

このたびの作詞は、突然に思いつき筆をとったものではない。長野・松川の地に私の意を深く受け止めていただいたハンディをもつ子の親の熱き心の大きな支えがあり、松川の地に社会福祉法人の親愛の里の設立、そのあと平成9年10月に松川町生田の地に親愛の里松川の知的に重度・重複障害者の施設が開設できたのも、その親の皆様の方の結集に負うところが大きい。

子の幸せを願う親の心は世界の東西を問わないが、こうした熱き心が結集し障害者福祉の具現化と発展に対して、それを記念して作詞にこめた。

さらに多くの人々の愛と支えのもとハンディがあっても友の中で、地域と共に自立への道を進んでいってほしいと願うものである。

平成21年6月

理事長 加藤 孝正

(平成21年5月24日制定)

基本理念：人権の保障と幸福を共に創る

親愛の里音頭

作詞：関 潤子(職員) 作曲：小山 富弘 太鼓：戸田 澄雄(職員) 振付：戸田 澄雄(職員)

- | | |
|--|---|
| 1 朝の光を身に受けて 心のままに踏み出そう
ぐるり周りを見渡せば 仲間の顔が揃ってる
親愛音頭 みんなで踊ろ 歌って踊れば
パッと笑顔の 花が咲く | 2 スカッと晴れた青い空 あの雲綿菓子みたいだな
緑を渡るそよ風を 胸一杯に吸いこんで
親愛音頭 みんなで踊ろ 歌って踊れば
パッと笑顔の 花が咲く |
| 3 仕事の手止め一休み あなたもコーヒーいかがです
ほんわり湯気の向こう側 仲間の顔が笑っている
親愛音頭 みんなで踊ろ 歌って踊れば
パッと笑顔の 花が咲く | 4 あなたはとっても力持ち 元気な君も光ってる
みんなそれぞれ違うから 仲間と一緒に生きて行く
親愛音頭 みんなで踊ろ 歌って踊れば
パッと笑顔の 花が咲く |

(平成 22 年 7 月 19 日制定)

親愛の里保育園歌 希望に燃えて

作詞：加藤 孝正(初代理事長) 作曲：水村 さおり

- | | |
|--|---|
| 1. 父さん 母さん 真ん中に
明るい 毎日 わたしたち
みんな 元気で 朗らかに
楽しい 園へ うれしいな
ラーン ラーン ラン ラン ラン
親愛の里保育園 | 2. みんなで 楽しく 輪になって
仲良し 毎日 わたしたち
お話 お歌 かけっこに
興味 いっぱい 楽しいな
ターン ターン タン タン タン
親愛の里保育園 |
| 3. 青空 むけて 元気よく
心も 体も わたしたち
希望に 燃えて すくすくと
みんな 大きく 愉快だな
ズーン ズーン ズン ズン ズン
親愛の里保育園 | |

(平成 23 年 3 月 27 日制定)

經營狀況資料

事業所別経営状況推移

データ 事業活動収支計算書 事業活動収支の部(一部修正)

①

②

②-①

経理区分	項目	平成20	平成21	平成22	平成23	平成24	平成25	平成26	平成27	前年比
親愛の里松川	経常収入	199,679	216,680	232,003	242,288	251,529	250,692	273,807	273,859	52
	その他収入	5,552	8,852	15,677	12,501	611	21	21	511	490
	収入合計	205,231	225,532	247,680	254,789	252,140	250,713	273,828	274,370	542
	人件費	129,882	143,635	176,922	158,293	160,747	167,871	151,810	157,577	5,767
	その他	58,286	53,422	62,354	77,960	71,850	70,990	84,759	83,625	▲ 1,134
	支出合計	188,168	197,057	239,276	236,253	232,597	238,861	236,569	241,202	4,633
	収支差額	17,063	28,475	8,404	18,536	19,543	11,852	37,259	33,168	▲ 4,091
ほっとハート親愛	経常収入	19,875	22,786	25,691	34,087	39,389	34,698	42,180	45,476	3,296
	その他収入	644	1,920	4,268	3,973	1,036	0	0	9	9
	収入合計	20,519	24,706	29,959	38,060	40,425	34,698	42,180	45,485	3,305
	人件費	12,330	20,891	22,158	27,545	28,865	29,130	29,519	32,715	3,196
	その他	5,790	6,533	6,594	10,975	8,856	9,432	9,767	9,896	129
	支出合計	18,120	27,424	28,752	38,520	37,721	38,562	39,286	42,611	3,325
	収支差額	2,399	▲ 2,718	1,207	▲ 460	2,704	▲ 3,864	2,894	2,874	▲ 20
コーポヘルメス	経常収入	13,689	21,377	27,037	29,946	51,218	60,900	87,969	87,476	▲ 493
	その他収入	5,064	7,896	7,287	5,821	18	0	0	0	0
	収入合計	18,753	29,273	34,324	35,767	51,236	60,900	87,969	87,476	▲ 493
	人件費	15,992	19,366	19,914	21,311	26,327	41,671	47,322	59,098	11,776
	その他	3,815	3,052	3,530	7,608	15,118	21,865	23,599	23,486	▲ 113
	支出合計	19,807	22,418	23,444	28,919	41,445	63,536	70,921	82,584	11,663
	収支差額	▲ 1,054	6,855	10,880	6,848	9,791	▲ 2,636	17,048	4,892	▲ 12,156

事業所別経営状況推移

データ 事業活動収支計算書 事業活動収支の部(一部修正)

①

②

②-①

経理区分	項目	平成20	平成21	平成22	平成23	平成24	平成25	平成26	平成27	前年比
紙ふうせん	経常収入	29,284	30,571	33,529	45,330	41,809	50,081	57,893	61,283	3,390
	その他収入	1,499	4,075	8,233	7,051	2,559	262	0	0	0
	収入合計	30,783	34,646	41,762	52,381	44,368	50,343	57,893	61,283	3,390
	人件費	26,026	23,189	29,297	33,984	38,482	35,488	36,914	41,193	4,279
	その他	5,235	6,485	4,921	11,073	9,363	10,350	10,263	12,434	2,171
	支出合計	31,261	29,674	34,218	45,057	47,845	45,838	47,177	53,627	6,450
	収支差額	▲ 478	4,972	7,544	7,324	▲ 3,477	4,505	10,716	7,656	▲ 3,060
親愛のシンフォニー	経常収入	17,424	22,694	32,860	32,788	30,527	25,989	29,818	34,514	4,696
	その他収入	2,860	420	3,178	2,819	733	0	-2	0	2
	収入合計	20,284	23,114	36,038	35,607	31,260	25,989	29,816	34,514	4,698
	人件費	11,146	23,078	27,740	33,878	33,982	27,211	19,881	25,589	5,708
	その他	3,723	5,414	3,268	6,702	5,332	5,413	5,493	6,645	1,152
	支出合計	14,869	28,492	31,008	40,580	39,314	32,624	25,374	32,234	6,860
	収支差額	5,415	▲ 5,378	5,030	▲ 4,973	▲ 8,054	▲ 6,635	4,442	2,280	▲ 2,162
親愛の里夢工房	経常収入						6,901	21,866	29,640	7,774
	その他収入						0	0	31	31
	収入合計						6,901	21,866	29,671	7,805
	人件費						8,188	15,307	18,360	3,053
	その他						2,184	3,702	4,358	656
	支出合計						10,372	19,009	22,718	3,709
	収支差額						▲ 3,471	2,857	6,953	4,096

事業所別経営状況推移

データ 事業活動収支計算書 事業活動収支の部(一部修正)

①

②

②-①

経理区分	項目	平成20	平成21	平成22	平成23	平成24	平成25	平成26	平成27	前年比
サポートセンター 親愛	経常収入		3,659	5,831	3,647	4,832	7,312	9,537	10,291	754
	その他収入	0	352	723	386	0	0	0	0	0
	収入合計		4,011	6,554	4,033	4,832	7,312	9,537	10,291	754
	人件費		4,843	8,216	8,014	9,455	9,409	14,079	16,628	2,549
	その他	0	319	332	769	952	1,181	1,497	1,440	▲ 57
	支出合計		5,162	8,548	8,783	10,407	10,590	15,576	18,068	2,492
	収支差額	0	▲ 1,151	▲ 1,994	▲ 4,750	▲ 5,575	▲ 3,278	▲ 6,039	▲ 7,777	▲ 1,738
松川町地域活動支 援センターあすな ろ	経常収入								6,284	6,284
	その他収入								0	0
	収入合計								6,284	6,284
	人件費								7,560	7,560
	その他								1,360	1,360
	支出合計								8,920	8,920
	収支差額								▲ 2,636	▲ 2,636
エコール親愛	経常収入				6,609	16,036	16,703	22,758	27,712	4,954
	その他収入				631	0	737	0	0	0
	収入合計				7,240	16,036	17,440	22,758	27,712	4,954
	人件費				9,400	12,276	15,508	13,186	13,969	783
	その他				1,633	2,293	2,893	3,028	3,278	250
	支出合計				11,033	14,569	18,401	16,214	17,247	1,033
	収支差額	0	0	0	▲ 3,793	1,467	▲ 961	6,544	10,465	3,921

事業所別経営状況推移

データ 事業活動収支計算書 事業活動収支の部(一部修正)

① ② ②-①

経理区分	項目	平成20	平成21	平成22	平成23	平成24	平成25	平成26	平成27	前年比
松川障がい者相談 支援センター	経常収入								2,125	2,125
	その他収入								0	0
	収入合計								2,125	2,125
	人件費								2,036	2,036
	その他								498	498
	支出合計								2,534	2,534
	収支差額								▲ 409	▲ 409
飯島町障がい者地 域活動支援セン ター やすらぎ	経常収入								8,055	8,055
	その他収入								0	0
	収入合計								8,055	8,055
	人件費								7,114	7,114
	その他								2,595	2,595
	支出合計								9,709	9,709
	収支差額								▲ 1,654	▲ 1,654
親愛の里そよかぜ	経常収入	13,739	13,830	13,824	13,602	13,359	13,452	13,039	13,213	174
	その他収入	429	569	517	526	23	0	40	22	▲ 18
	収入合計	14,168	14,399	14,341	14,128	13,382	13,452	13,079	13,235	156
	人件費	9,799	9,462	8,674	8,588	8,442	8,291	9,484	10,812	1,328
	その他	5,358	4,630	5,463	5,055	4,967	5,938	5,303	5,454	151
	支出合計	15,157	14,092	14,137	13,643	13,409	14,229	14,787	16,266	1,479
	収支差額	▲ 989	307	204	485	▲ 27	▲ 777	▲ 1,708	▲ 3,031	▲ 1,323

事業所別経営状況推移

データ 事業活動収支計算書 事業活動収支の部(一部修正)

①

②

②-①

経理区分	項目	平成20	平成21	平成22	平成23	平成24	平成25	平成26	平成27	前年比
熱田・港障害者地域生活支援センター	経常収入	10,000	12,950	17,983	17,265	20,354	18,326	14,457	17,000	2,543
	その他収入	148	24	44	45	0	0	0	0	0
	収入合計	10,148	12,974	18,027	17,310	20,354	18,326	14,457	17,000	2,543
	人件費	8,502	10,165	16,016	14,553	15,853	14,133	13,061	13,165	104
	その他	1,898	3,001	2,432	2,355	2,936	3,815	3,307	2,200	▲ 1,107
	支出合計	10,400	13,166	18,448	16,908	18,789	17,948	16,368	15,365	▲ 1,003
	収支差額	▲ 252	▲ 192	▲ 421	402	1,565	378	▲ 1,911	1,635	3,546
ばれっとハウス	経常収入	7,646	8,893	10,689	11,768	21,844	25,567	21,997	28,918	6,921
	その他収入	7,525	6,560	7,679	7,414	233	0	0	0	0
	収入合計	15,171	15,453	18,368	19,182	22,077	25,567	21,997	28,918	6,921
	人件費	10,327	8,732	9,949	10,650	12,560	14,602	9,192	14,060	4,868
	その他	7,147	6,638	6,694	7,806	5,896	10,423	13,421	14,104	683
	支出合計	17,474	15,370	16,643	18,456	18,456	25,025	22,613	28,164	5,551
	収支差額	▲ 2,303	83	1,725	726	3,621	542	▲ 616	754	1,370
ワークショップ虹	経常収入				30,645	37,031	36,766	36,970	36,941	▲ 29
	その他収入				1,458	251	0	2,671	2,615	▲ 56
	収入合計				32,103	37,282	36,766	39,641	39,556	▲ 85
	人件費				21,845	22,840	25,638	22,464	24,504	2,040
	その他				8,210	8,085	7,900	12,904	14,378	1,474
	支出合計				30,055	30,925	33,538	35,368	38,882	3,514
	収支差額	0	0	0	2,048	6,357	3,228	4,273	674	▲ 3,599

事業所別経営状況推移

データ 事業活動収支計算書 事業活動収支の部(一部修正)

①

②

②-①

経理区分	項目	平成20	平成21	平成22	平成23	平成24	平成25	平成26	平成27	前年比
就労支援センター 親愛	経常収入						15,220	15,430	18,627	3,197
	その他収入						0	0	0	0
	収入合計						15,220	15,430	18,627	3,197
	人件費						13,526	13,626	17,557	3,931
	その他						2,819	3,079	2,760	▲ 319
	支出合計						16,345	16,705	20,317	3,612
	収支差額	0		0	0	0	▲ 1,125	▲ 1,275	▲ 1,690	▲ 415
クオーレ	経常収入							12,680	14,805	2,125
	その他収入							1,222	2,921	1,699
	収入合計							13,902	17,726	3,824
	人件費							6,694	6,847	153
	その他							11,589	11,734	145
	支出合計							18,283	18,581	298
	収支差額	0		0	0	0	0	▲ 4,381	▲ 855	3,526
相談支援事業所 親愛の里	経常収入							4,617	10,051	5,434
	その他収入						0	0	0	0
	収入合計							4,617	10,051	5,434
	人件費							6,077	9,680	3,603
	その他						0	0	250	250
	支出合計							6,077	9,930	3,853
	収支差額	0		0	0	0	0	▲ 1,460	121	1,581

事業所別経営状況推移

データ 事業活動収支計算書 事業活動収支の部(一部修正)

①

②

②-①

経理区分	項目	平成20	平成21	平成22	平成23	平成24	平成25	平成26	平成27	前年比
親愛の里保育園	経常収入			37,961	90,181	88,636	94,808	136,642	156,324	19,682
	その他収入	0	0	332	1,025	922	10	105	140	35
	収入合計			38,293	91,206	89,558	94,818	136,747	156,464	19,717
	人件費			30,663	70,990	73,122	80,877	100,180	114,767	14,587
	その他	0	0	7,213	15,594	17,172	19,331	32,338	30,236	▲ 2,102
	支出合計			37,876	86,584	90,294	100,208	132,518	145,003	12,485
	収支差額	0	0	417	4,622	▲ 736	▲ 5,390	4,229	11,461	7,232
法人本部	経常収入				0	0	0	0	51	51
	その他収入	0	0		46,284	24,078	31,780	48,208	52,529	4,321
	収入合計				46,284	24,078	31,780	49,863	52,580	2,717
	人件費				22,390	21,748	30,543	38,091	37,958	▲ 133
	その他	0	0		6,782	5,604	5,657	6,189	8,364	2,175
	支出合計				29,172	27,352	36,200	44,280	46,322	2,042
	収支差額	0	0	0	17,112	▲ 3,274	▲ 4,420	5,583	6,258	675
長野県施設合計	経常収入	279,951	317,767	356,951	394,695	435,340	453,276	545,828	586,715	40,887
	その他収入	15,619	23,515	39,366	33,182	4,957	1,020	19	551	532
	収入合計	295,570	341,282	396,317	427,877	440,297	454,296	545,847	587,266	41,419
	人件費	195,376	235,002	284,247	292,425	310,134	334,476	328,018	381,839	53,821
	その他	76,849	75,225	80,999	116,720	113,764	124,308	142,108	149,615	7,507
	支出合計	272,225	310,227	365,246	409,145	423,898	458,784	470,126	531,454	61,328
	収支差額	23,345	31,055	31,071	18,732	16,399	▲ 4,488	75,721	57,466	▲ 18,255

事業所別経営状況推移

データ 事業活動収支計算書 事業活動収支の部(一部修正)

① ② ②-①

経理区分	項目	平成20	平成21	平成22	平成23	平成24	平成25	平成26	平成27	前年比
名古屋施設合計	経常収入	100,845	112,896	129,979	147,108	167,030	183,940	214,566	228,923	14,357
	その他収入	13,431	12,590	13,183	12,655	1,476	14,560	21,027	20,261	▲ 766
	収入合計	114,276	125,486	143,162	159,763	168,506	198,500	235,593	249,184	13,591
	人件費	74,217	77,717	93,257	108,437	114,912	127,206	143,602	156,754	13,152
	その他	28,788	28,942	32,196	40,238	41,380	63,439	94,756	95,530	774
	支出合計	103,005	106,659	125,453	148,675	156,292	190,645	238,358	252,284	13,926
	収支差額	11,271	18,827	17,709	11,088	12,214	7,855	-2,765	-3,100	▲ 335
法人合計	経常収入	380,796	430,663	524,891	631,984	691,006	732,024	897,036	972,013	74,977
	その他収入	29,050	36,105	52,881	93,146	31,433	47,370	69,359	73,481	4,122
	収入合計	409,846	466,768	577,772	725,130	722,439	779,394	968,050	1,045,494	77,444
	人件費	269,593	312,719	408,167	494,242	519,916	573,102	609,891	691,318	81,427
	その他	105,637	104,167	120,408	179,334	177,920	212,735	275,391	283,745	8,354
	支出合計	375,230	416,886	528,575	673,576	697,836	785,837	885,282	975,063	89,781
	収支差額	34,616	49,882	49,197	51,554	24,603	▲ 6,443	82,768	72,085	▲ 10,683

当期末残高	支払資金	87,144	64,117	79,321	145,587	128,722	125,830	203,182	265,305	#####
	純資産	599,364	470,817	498,514	642,345	641,430	737,988	972,138	1,016,518	#####